

628

142

MÉTHODE
COMPLÈTE

POUR LA

CLARINETTE

BŒHM ET ORDINAIRE

ADOPTÉE

Par les Premiers Professeurs

PAR

F. KELLNER.

PRIX : 12^f

PARIS, chez ALPHONSE LEDUC, rue Le Peletier, 35

Propriété pour tous Pays.

1868

⌘

1868.

Vm. n. 24

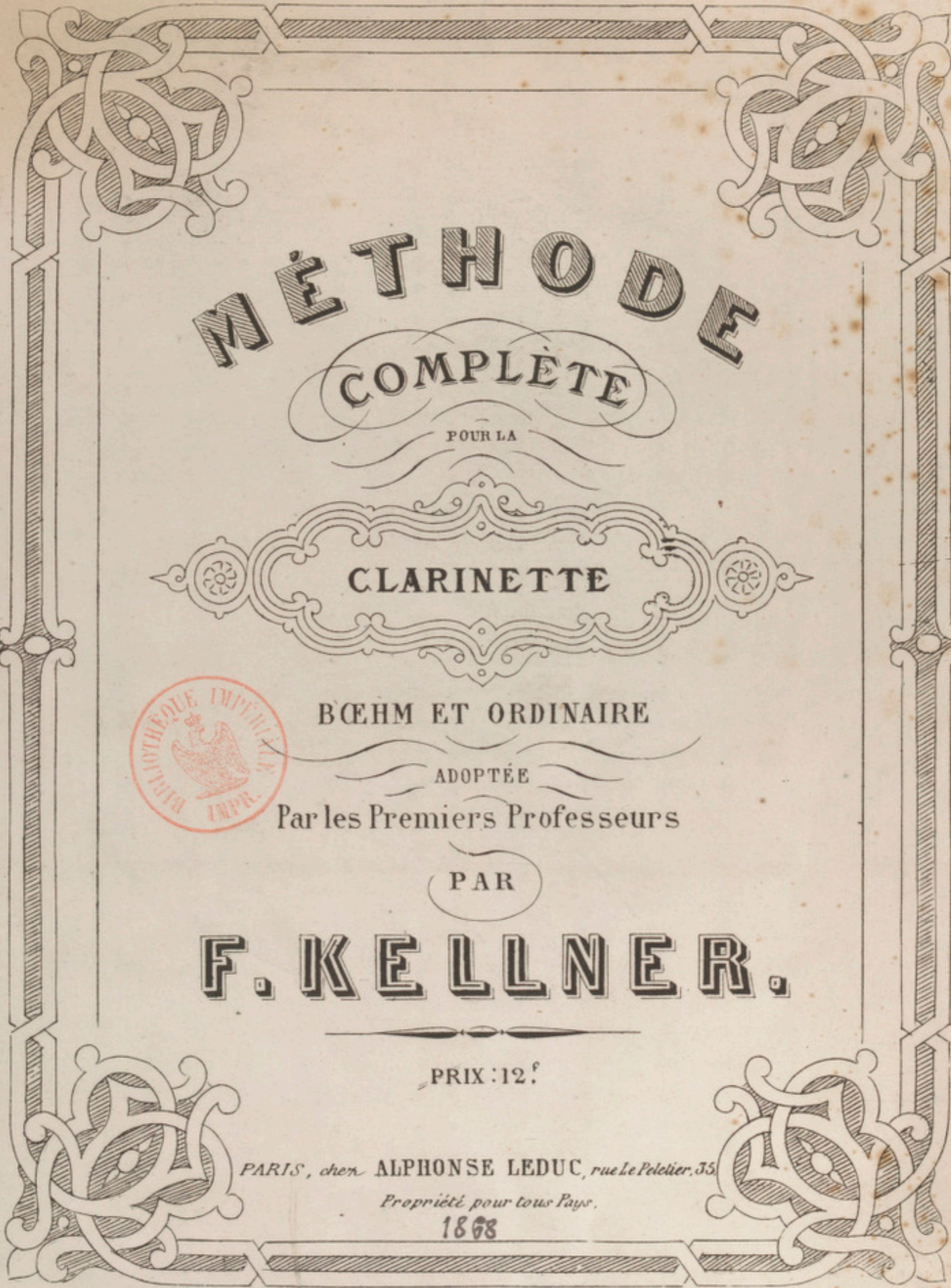

THE HISTORY OF

CLARENCE

W. W. B. ALLEN

TABLATURE DE LA CLARINETTE À TREIZE CLÉS.

	PREMIER REGISTRE OU CHALUMEAU.	DEUXIÈME REGISTRE OU CLAIRON.	TROISIÈME REGISTRE OU SONS AIGUS
13 ^e Clé.			
12 ^e Clé.			
11 ^e Clé.			
10 ^e Clé.			
Pouce.			
Index			
9 ^e Clé.			
Medium			
8 ^e Clé.			
Annulaire.			
7 ^e Clé.			
Index			
6 ^e Clé.			
Medium			
5 ^e Clé.			
Annulaire.			
4 ^e Clé.			
3 ^e Clé.			
2 ^e Clé.			
1 ^{re} Clé.			

Main gauche Main droite

La première portée contient la gamme chromatique par dièses, la seconde portée donne l'équivalent en bémols. Le doigté des notes est indiqué par des points noirs (●) lorsque les trous doivent rester bouchés, et par des zéros (○) s'ils doivent être ouverts. Les clés qu'il faut prendre sont indiquées par des chiffres correspondants aux clés.

TABLEAU DES TRILLES ET CADENCES

ET DES DIFFERENTS DOIGTÉS POUR LES FAIRE

Le signe $\#$ indique le doigt ou la clé. que l'on doit agiter pour triller.

Le signe \circ indique que l'index de la main gauche avancera sur son anneau sans le déboucher et sur la clé qui est placée entre ce doigt et le médium.

A partir de cette note le trou du pouce reste toujours ouvert.

OBSERVATIONS.

(1) Tenir la clé 3 fermée, triller la clé 1 avec le petit doigt de la main gauche. (2) Tenir la clé c avec le petit doigt de la main gauche, triller la clé A avec le petit doigt de la main droite. (3) Tenir la clé 1 fermée. (4) Tenir la clé A fermée. (5) Triller la clé 3 avec le petit doigt de la main droite. (6) Triller avec le petit doigt de la main gauche. (7) Triller avec le petit doigt de la main gauche. (8) Triller avec le petit doigt de la main droite. (9) Tenir la clé 2 ouverte et triller avec le petit doigt de la main droite. (10) Triller avec l'annulaire de la main droite. (11) La clé 4 ouverte, triller avec l'annulaire. (12) La clé 4 ouverte. (13) La clé 4 ouverte, sourd et bas. (14) Triller la clé 5 avec l'annulaire de la main droite. (15) Sourd et bas. (16) Bon. (17) Un peu haut, se fait surtout dans un piano, triller avec le petit doigt de la main gauche. (18) Tenir la clé 5 ouverte avec l'annulaire de la main droite, triller avec l'index. (19) Ce trille est le meilleur. (20) Bon mais en lâchant un peu les lèvres pour l'ut #. (21) Lâcher un peu les lèvres pour le faire juste. (22) Glisser l'index de la main gauche sur la clé qui est entre ce doigt et le médium et triller des deux doigts. (23) Lâcher un peu les lèvres. (24) Plus commode et plus usité. (25) Triller avec le pouce. (26) Plus commode, triller avec la clé 8. (27) Triller avec le pouce. (28) Triller avec la clé 9 laissant le pouce sur le trou. (29) Boucher le trou du pouce, prendre la clé 8 et triller avec la clé 9. (30) L'annulaire de la main droite soutient l'instrument. (31) Triller avec la première phalange du doigt, tenant la clé 9. (32) Bon mais un peu haut. (33) Peu usité.

TABLATURE DE LA CLARINETTE A ANNEAUX MOBILES.

GAMME CHROMATIQUE avec des b. avec des #

PREMIER REGISTRE ou CHALUMEAU.

DEUXIEME

Main gauche.

Main droite.

12e clé.
11e clé.
10e clé.
10e clé.
9e clé.
8e clé.
Pouce.
Index. 7e clé.
Medium. 7e clé. bis.
Annulaire. 6e clé.
Index. 12
Medium. 5e clé.
Annulaire.

1 A 3 C 2 B 4

4e clé.
3e clé.
2e clé.
1e clé.

APPLICATION DU DOIGTER.

Les points noirs et blancs indiquent les sept anneaux dont six placés sur la surface de l'instrument et un sur la partie inférieure. Les points noirs (●) indiquent les anneaux ou trous qui doivent être bouchés et les points blanc (○) ceux qui doivent être ouverts.

Les clés se comptent en montant. elles sont indiquées par des chiffres qui correspondent aux clés sur lesquelles il faut appuyer. il en est de même pour les lettres alphabétiques.

Les clés 1, 2, C et 6, se prennent avec le petit doigt de la main gauche, les clés 3, 4, A et B avec le petit doigt de la main droite, la clé 5 avec l'annulaire de la main droite, les clés 7, 8, 10 bis et 11 avec l'index de la main droite, la clé 7 bis, avec l'annulaire de la main gauche, les clés 9 et 10, avec l'index de la main gauche et la clé 12 qui se prend avec le pouce de la main gauche, et sert à faire les douzièmes.

REGISTRE ou CLAIRON.

TROISIEME REGISTRE ou SONS AIGUS.

Pouce.
Index.
Medium.
Annulaire.
Index.
Medium.
Annulaire.

3 4 4 4 4 4 4 4 4 4 4 4 4 4 3 4 ou 3 3 3 4 1 ou A

Manières de battre les mesures :

Les mesures composées ou dérivées se battent : 1° à trois temps, quand le numérateur (chiffre supérieur) est impair; 2° à quatre temps quand le numérateur pair est divisible par 4; 3° à deux temps quand le numérateur pair n'est divisible que par 2.

DU MOUVEMENT, DES NUANCES ET DIFFÉRENTS SIGNES

On nomme mouvement le degré de vitesse ou de lenteur que l'on donne à la mélodie. Il y a cinq mouvements principaux : *largo*, *adagio*, *andante*, *allegro*, *presto*. Chacun de ces cinq mouvements principaux se subdivise en mouvements intermédiaires; ils peuvent encore se modifier par des indications qui se rapportent au caractère du morceau de musique.

LES MOUVEMENTS PRINCIPAUX SONT : *Largo*, Lentement. — *Adagio*, A faire posément. — *Andante*, Modéré avec grâce. — *Allegro*, Vif et gai. — *Presto*, Très-vif.

LES MOUVEMENTS INTERMÉDIAIRES SONT : *Larghetto*, Moins lent que *largo*. — *Andantino*, Moins lent que *l'andante*. — *Allegretto*, Gracieux, léger. — *Gusto*, Presqu'aussi lent que *l'andante*. — *Commodo*, sans presser. — *Brillant*, Brillant : *Agitato*, avec agitation; *Moderato*, modéré. — *Maestoso*, Majestueusement : *Mosso*, animé; *Vivace*, vif. — *Prestissimo*, Plus vif et rapide que *presto*, etc.

NUANCES : *P.* doux. *PP.* très-doux. *F.* fort. *FF.* très-fort. *Crescendo* > enfler le son peu à peu. < *De crescendo*, diminuer le son. *Ritard* ou *Ritardando*, en retardant. *Rallentendo*, en ralentissant. *Rituardo*, retenu. *A tempo* ou *Tempo* 1° premier mouvement. *Leggiero*, léger. *Expressivo*, expressif.

SIGNES : La *Liaison* (—) pour lier deux ou un nombre de notes quelconque on l'emploie aussi lorsque le point n'a pas la durée voulue pour représenter la prolongation à exprimer.

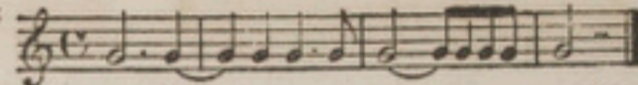

Poco à Poco, peu à peu. *Renvois* § pour indiquer qu'il faut retourner au pareil signe. *Da capo al signo* ou *D. C. al §* comme pour les renvois.

Substitution de la deuxième fois après avoir recommencé la reprise.

POINT D'ARRÊT pour arrêter sur le dernier temps d'une mesure et même sur une barre.

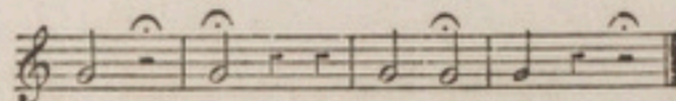

POINT D'ORGUE point d'arrêt suivi de petites notes que l'on exécute à volonté.

Tacet, silence absolu d'une partie. *Ad libitum*, à volonté.

TRIOLETS

On nomme Triolets trois notes que l'on passe dans le même temps que 2 notes de la même figure.

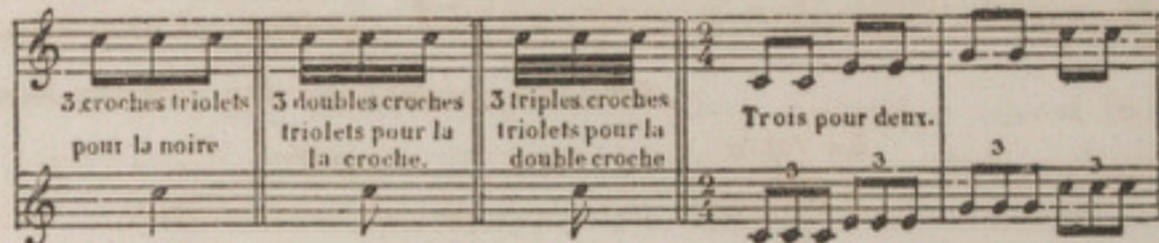

DU DIÈZE, BÉMOL ET BÉCARRE

Le *Dièze* # élève l'intonation de la note d'un demi-ton. Le *Bémol* b baisse l'intonation de la note d'un demi-ton.

Les *Dièzes et bémols constitutifs* se placent en tête du morceau de musique après la clé. Ils agissent sur les notes qu'ils affectent à toutes les octaves pendant la durée du morceau.

Position des dièzes et des bémols constitutifs

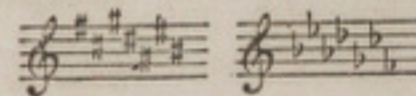

Les *Dièzes et les bémols accidentels* n'agissent que dans la seule mesure où ils sont placés.

On emploie aussi le *double dièze* x et le *double bémol* bb dont l'effet est le double de celui produit par les dièzes et les bémols simples.

Le *Bécarre* ♮ détruit l'effet produit soit par le dièze, soit par le bémol, c'est-à-dire qu'il rend à la note son intonation naturelle.

DES TONS MAJEURS ET DE LEURS RELATIFS MINEURS

Tableau des tons majeurs et de leurs relatifs mineurs avec des Dièzes.

Un ton relatif d'un autre ton est désigné à la clé par le même nombre de dièzes ou de bémols. Lorsqu'il n'y a ni dièzes ni bémols après la clé, on est en ut majeur ou en la mineur.

Avec les dièzes, la tonique du ton majeur, première et dernière note de la gamme est toujours un degré au-dessus du dernier dièze posé à la clé. Pour le ton mineur un degré au-dessous.

Tableau des tons majeurs et de leurs relatifs mineurs avec des Bémols.

Avec les bémols, la tonique du ton majeur est toujours quatre degrés au-dessus du dernier bémol posé à la clé, pour le ton mineur six degrés au-dessous.

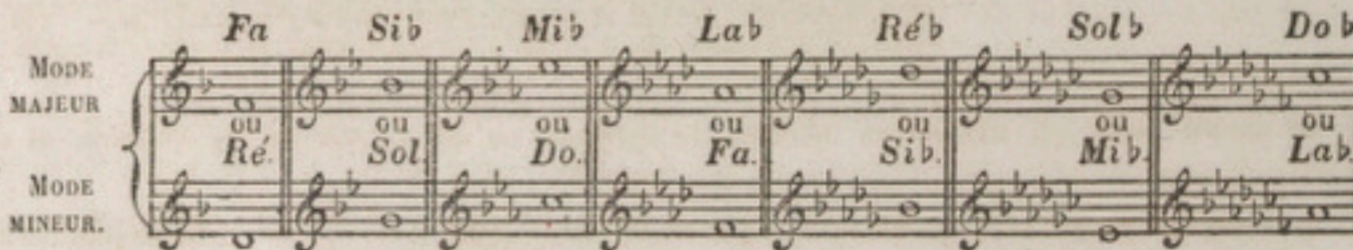

DE LA GAMME DIATONIQUE ET CHROMATIQUE

La *Gamme Diatonique* procède par tons consécutifs comme : do, re, mi, fa, sol, la, si, do; elle se compose de cinq tons et de deux demi-tons.

Quelque soit le degré d'élevation du son de la gamme, les deux demi-tons sont toujours entre le troisième et le quatrième degrés, et entre le septième et le huitième degrés.

La *Gamme Chromatique* est celle qui procède par demi-tons consécutifs.

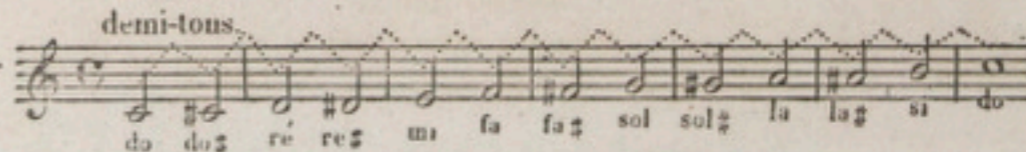

DE LA CLARINETTE

La Clarinette, instrument de musique en bois et à vent, est en usage dans tous les orchestres de symphonie et d'harmonie. Elle fut inventée à Nuremberg, par le luthier JEAN-CHRISTOPHE DEUNER, en 1690.

A sa création, la Clarinette n'avait que sept trous et deux clefs, on ne tarda pas à porter ces dernières au nombre de cinq, c'est ainsi qu'elle fut jouée pendant longtemps. Le facteur Lefèvre ajouta la sixième clef pour l'*Ut dièze* ou *Ré bémol* du chalumeau et le *Sol dièze* ou *La bémol* de la deuxième octave.

De grandes innovations furent successivement apportées par M. Ywan Muller. C'est à ce célèbre artiste qu'on doit l'addition des sept dernières clefs. Depuis cette époque, la Clarinette fut appelée *Clarinette à treize clefs*.

Malgré ces améliorations, l'exécutant avait à lutter sans cesse contre l'insuffisance du mécanisme de cet instrument. M. H. KLOSÉ, professeur au Conservatoire de musique, s'imposa la tâche difficile de le perfectionner. Les essais qu'il fit du système de la flûte Bœhm, dite à anneaux mobiles, réussirent en tous points ; par suite de cette application, la Clarinette est aujourd'hui complète sous tous les rapports, très-facile à manœuvrer et peut être jouée avec facilité dans tous les tons (on la nomme *Clarinette Bœhm*).

La Clarinette est employée comme solo et comme accompagnement. Son étendue, sa qualité de son, son volume, sa flexibilité, rendent dans les musiques d'éminents services. Les ressources dont peut disposer l'artiste qui connaît à fond les richesses du nouveau doigter en font à juste titre, un instrument de premier ordre.

Il existe des clarinettes dans plusieurs tons : en *La*; en *Si bémol*; en *Ut*; en *Mi bémol*. La clarinette en *Ut* est à peu près abandonnée; celle en *Mi bémol* est spéciale aux musiques militaires; celle en *Si bémol* sert également dans les orchestres d'harmonie et de symphonie et celle en *La*, n'est en usage que dans ces derniers.

Cinq pièces composent la clarinette, savoir : 1° Le bec; 2° le baril; 3° le 1^{er} corps (dit de la main gauche); 4° le 2^e corps (dit de la main droite); 5° le pavillon.

DU BEC ET DE L'ANCHE

Le Bec est la partie de la clarinette qui nécessite de la part de l'artiste les soins les plus minutieux, c'est celle qui se met à la bouche et que l'on ajuste sur le baril, le côté plat se nomme table, la languette de roseau se nomme Anche et s'applique sur la table. L'anche se trouve fixée sur le bec au moyen d'une ligature en métal pourvue de deux vis de pression, servant à régler l'ouverture de l'anche sur la table, cet écartement doit être au plus d'un demi-millimètre; trop ouvert, il cause de la difficulté et de la fatigue; pas assez, il s'oppose à la formation des vibrations et à leur durée.

La force de l'anche est encore un détail très-important. Elle doit être choisie par l'artiste lui-même et toujours proportionnée à la conformation de ses lèvres et à la puissance de ses poumons, généralement les anches moyennes sont préférées et réputées les meilleures.

TENUE DE LA CLARINETTE

Le corps doit être droit et d'aplomb, la tête placée naturellement. La poitrine effacée pour favoriser la respiration et concourir à l'émission du son.

La main gauche supporte en partie le poids de l'instrument. Les trois trous du premier corps se trouvent bouchés par l'index, le médium et l'annulaire de cette main. Le pouce se trouvant au-dessous du corps, vient se placer sur le trou qu'il doit boucher, en conservant assez de liberté dans ses mouvements pour faire manœuvrer simultanément ou isolément la 13^e clef, le petit doigt fait mouvoir les deux clefs du pavillon et la clef n° 7. Il doit toujours se tenir prêt à agir sur la bascule de l'une ou l'autre clef.

La main droite soutient le bas de l'instrument. Les trois trous du deuxième corps sont bouchés par l'index, le médium et l'annulaire, le pouce appuyé sur le crochet qui lui sert de point d'appui. Le petit doigt, à l'instar de celui de la main gauche, fait marcher les clefs 3 et 4. Les coudes et les bras doivent avoir la flexibilité indispensable à une bonne exécution.

ÉMISSION DU SON

On obtient le son sur la clarinette en expirant sur l'anche l'air aspiré par avance et qu'on dirige avec force sur le bec au moyen d'un coup de langue. Pour donner une juste idée de ce mouvement, on n'a qu'à formuler avec la langue le simulacre de lancer dans le bec un petit bout de fil.

Le bec se place dans la bouche, en tournant l'anche en-dessous. On l'enfonce à peu près de la moitié de la partie taillée en biseau, ayant soin toutefois de replier légèrement la lèvre supérieure et inférieure afin d'empêcher les dents de porter sur le bec ou sur l'anche. Il faut bien se garder de gonfler les joues et de serrer le bec avec les dents. La pression doit être faite au moyen des lèvres et uniformément, afin d'éviter toute perte d'air par les coins de la bouche.

Le son est au clarinettiste ce que la voix est au chanteur. Pour l'obtenir il faut étudier journellement les sons filés, les gammes et les exercices préparatoires, lentement et plusieurs fois de suite; en un mot s'appliquer à former des sons égaux et de longue durée.

ÉTENDUE DE LA CLARINETTE.

L'étendue de la clarinette comprend quatre octaves, du  jusqu'au 

La nature du son de la clarinette change de caractère en certains endroits ce qui a motivé la division en trois parties distinctes qu'on a cru devoir faire et les noms dont on s'est servi pour les désigner, savoir :

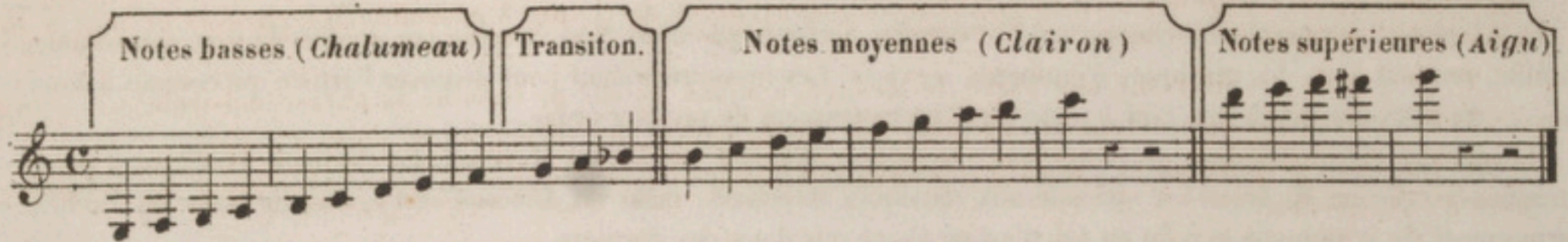

GAMME NATURELLE

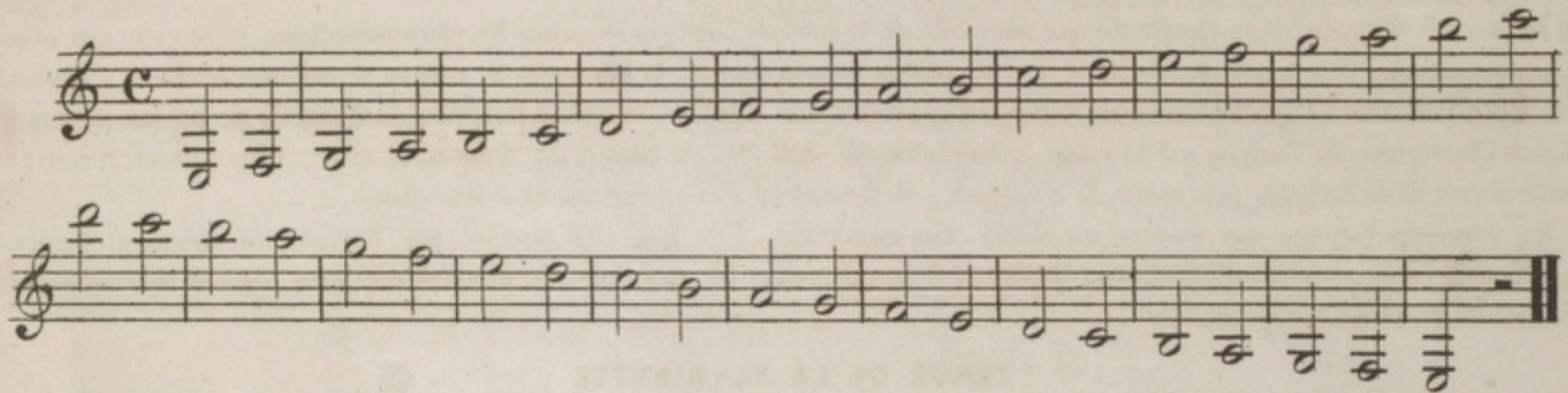

GAMME CHROMATIQUE PAR DIÈZES

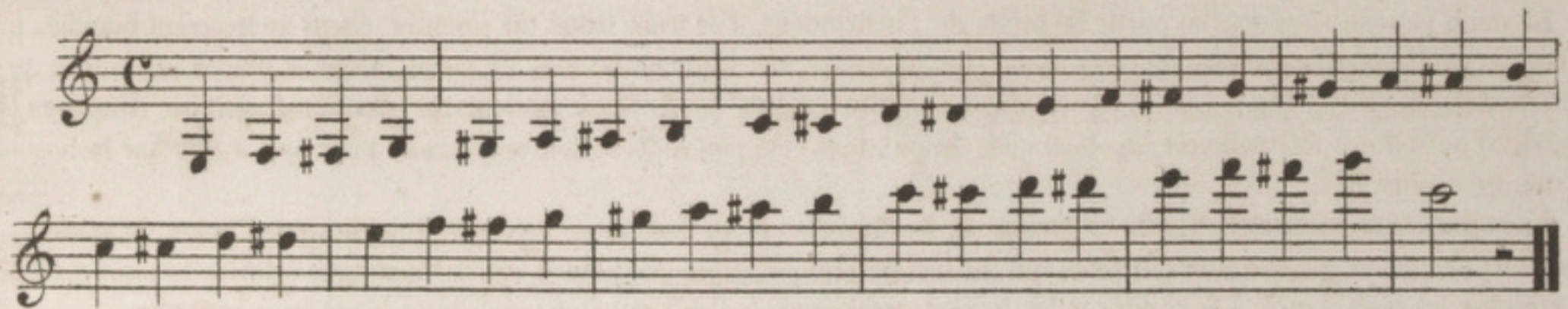

GAMME CHROMATIQUE PAR BÉMOLS

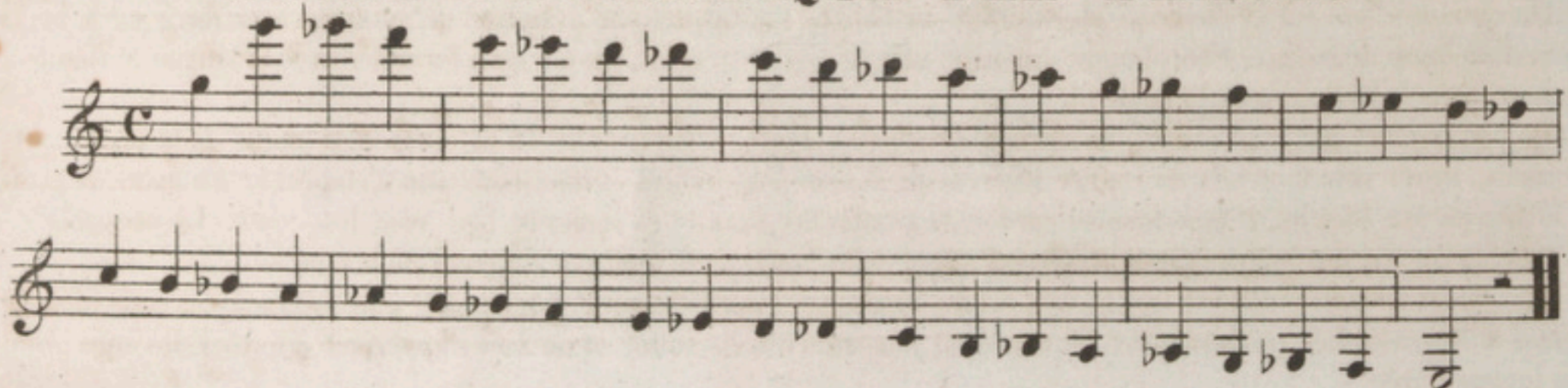

DE LA RESPIRATION

ET DE LA PHRASE MUSICALE

L'art de phraser et de respirer est d'une importance extrême, il est subordonné au rythme musical; en s'écartant de ce principe, on dénature le chant, on l'exécute sans goût, sans suite, au grand déplaisir des auditeurs.

Il faut ménager sa respiration au commencement d'une phrase afin de pouvoir la terminer sans reprendre haleine. Voici quelques règles générales dont on ne devra jamais s'écarter.

1^o Pour donner plus d'accent au milieu d'une phrase, et même à de simples notes pointées, on prend une demi respiration en entr'ouvrant à peine les coins de la bouche, ce qui donne une nouvelle vigueur pour continuer l'exécution. L'abus des demi respirations a l'inconvénient de couper l'ensemble des phrases et nuit à la pureté des traits.

2^o Ne jamais respirer sur une barre de mesure, à moins qu'elle ne termine la phrase musicale.

3^o Pour respirer complètement, attendre une fin de phrase, un silence ou un point d'orgue.

4^o La demi respiration se prend le plus souvent sur les notes pointées ou après avoir posé la première note d'une mesure.

ÉTUDES DE L'EMBOUCHURE

Observer avec soin ce qui vient d'être dit sur l'émission du son, et jouer lentement et plusieurs fois, chacun des exercices suivants. (*Pour le doigter, consulter la tablature.*)

1. Dotted half notes: C4, D4, E4, F4, G4, A4, B4, C5, B4, A4, G4, F4, E4, D4, C4.

2. Eighth notes: C4, D4, E4, F4, G4, A4, B4, C5, B4, A4, G4, F4, E4, D4, C4.

3. Eighth notes: C4, D4, E4, F4, G4, A4, B4, C5, B4, A4, G4, F4, E4, D4, C4.

4. Eighth notes: C4, D4, E4, F4, G4, A4, B4, C5, B4, A4, G4, F4, E4, D4, C4.

5. Eighth notes: C4, D4, E4, F4, G4, A4, B4, C5, B4, A4, G4, F4, E4, D4, C4.

6. Eighth notes: C4, D4, E4, F4, G4, A4, B4, C5, B4, A4, G4, F4, E4, D4, C4.

7. Eighth notes: C4, D4, E4, F4, G4, A4, B4, C5, B4, A4, G4, F4, E4, D4, C4.

8. Eighth notes: C4, D4, E4, F4, G4, A4, B4, C5, B4, A4, G4, F4, E4, D4, C4.

EXERCICES SUR LES INTERVALLES

SECONDES

TIERCES

QUARTES

QUINTES

SIXTES

SEPTIEMES

OCTAVES

RÉSUMÉ

SOLFÈGE PROGRESSIF

Andante.

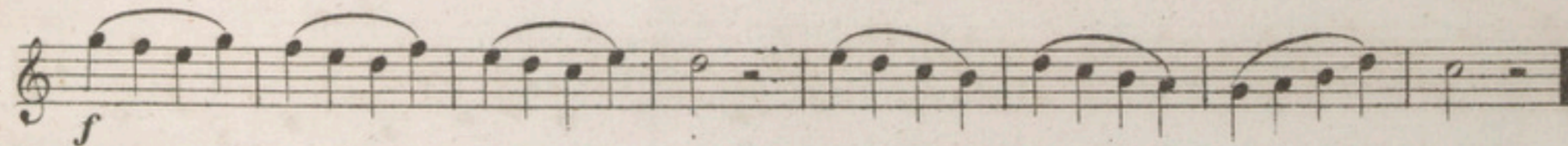
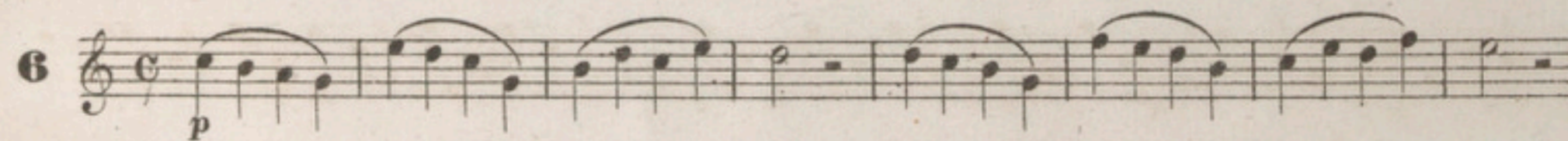
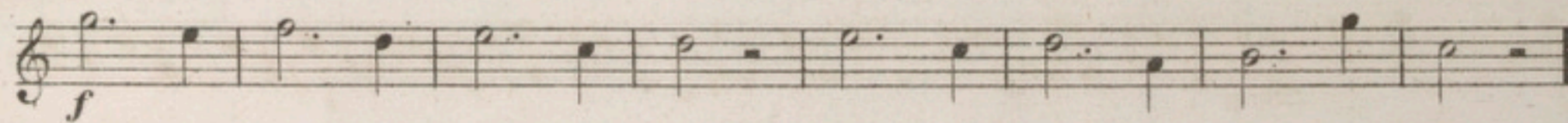
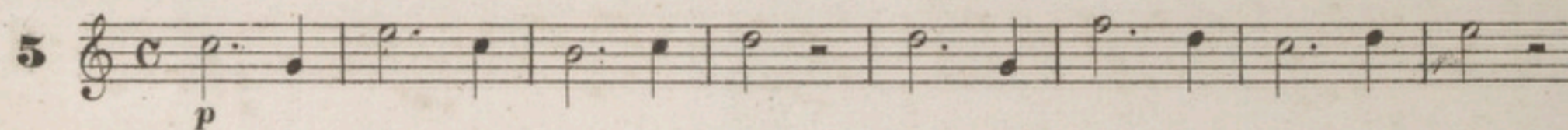
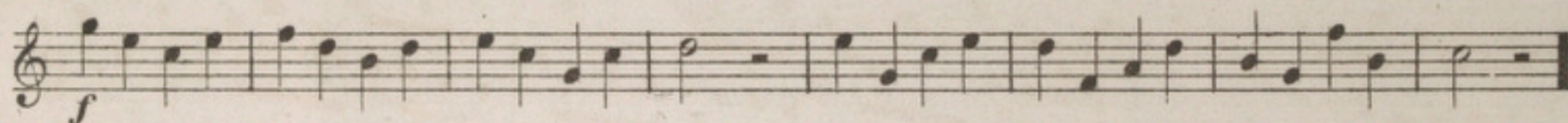
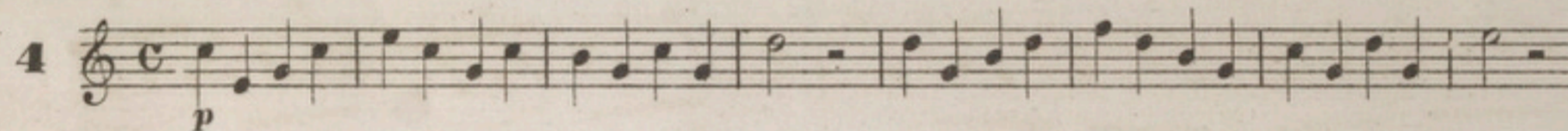
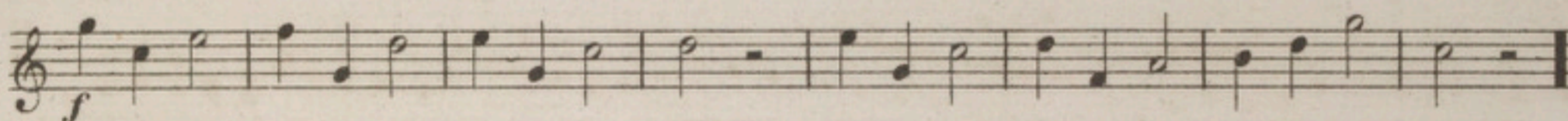
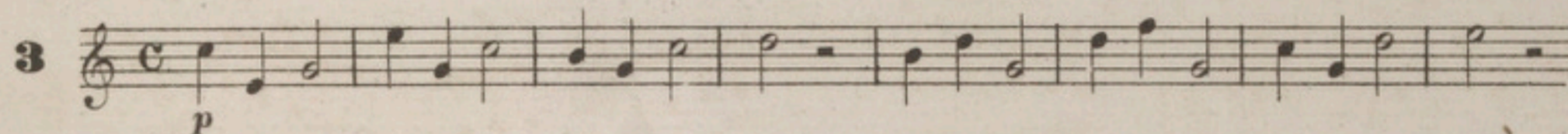
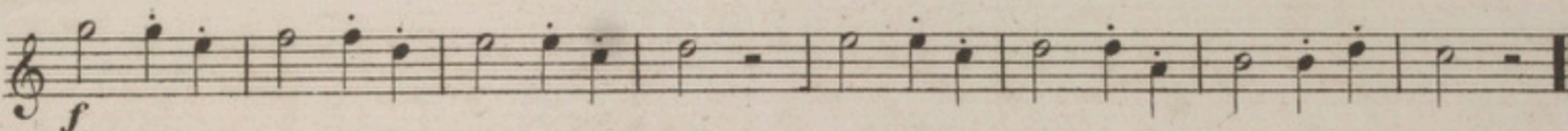
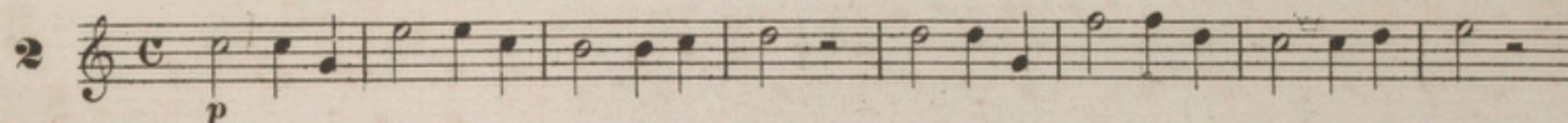
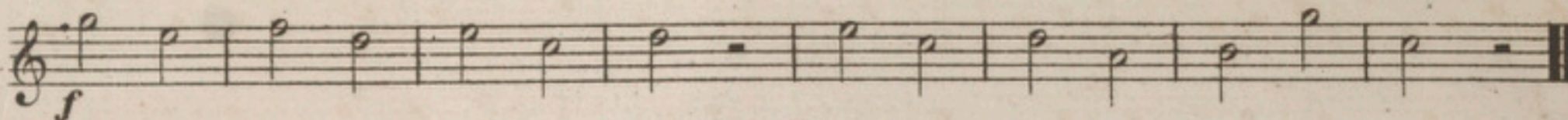
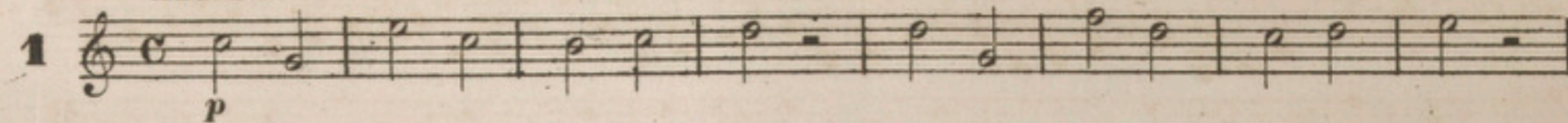

7 *p*

8 *f*

9 *p*

10 *f*

11 *p*

12 *f*

A. L. 5429.

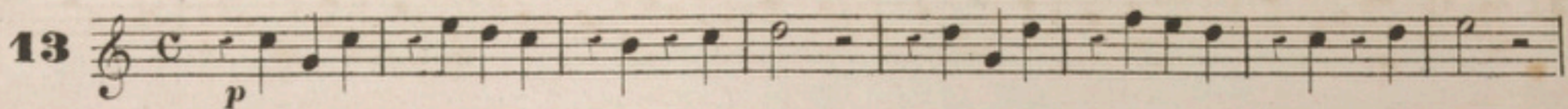
13 

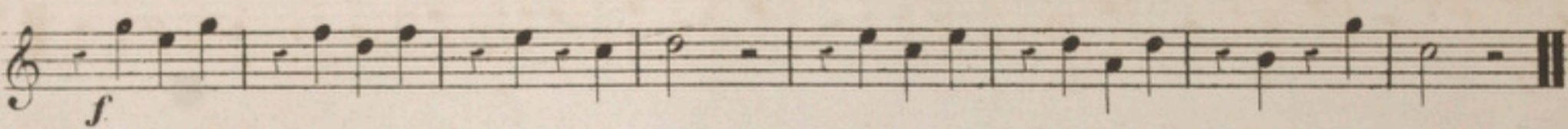

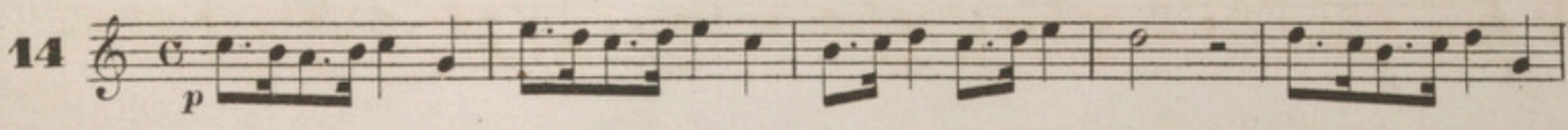
14 

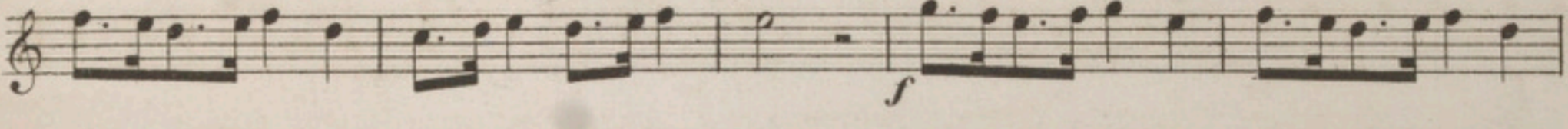

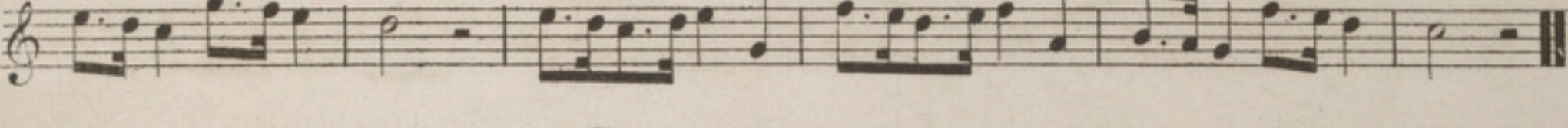

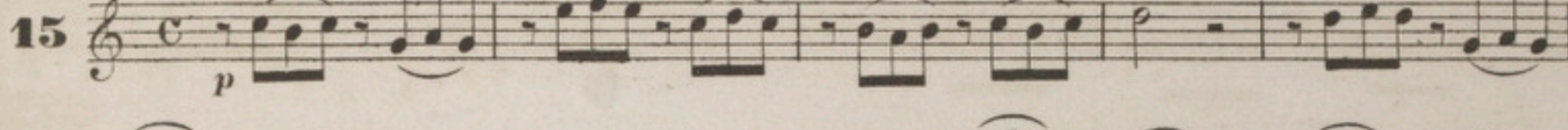
15 

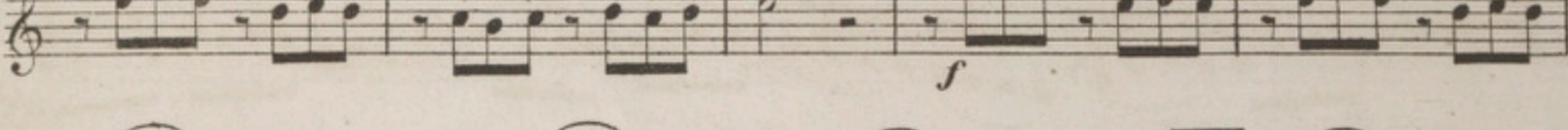

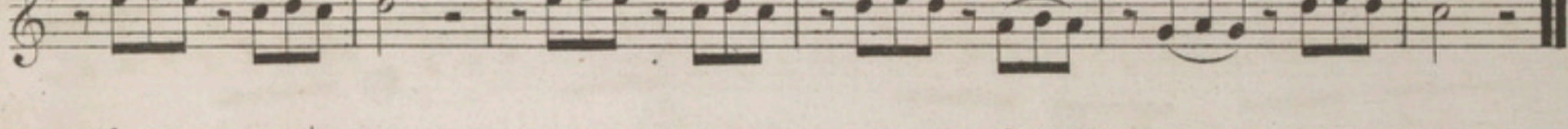

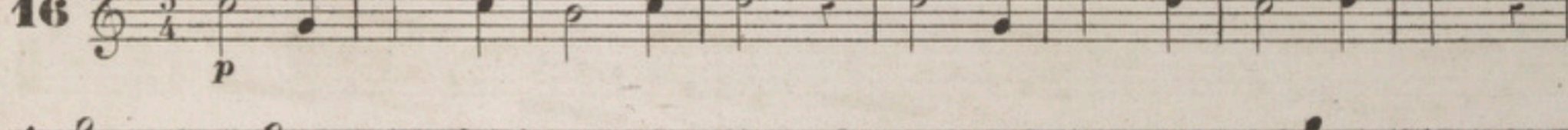

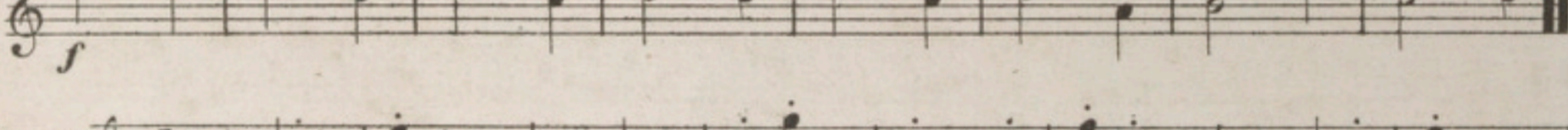
16 

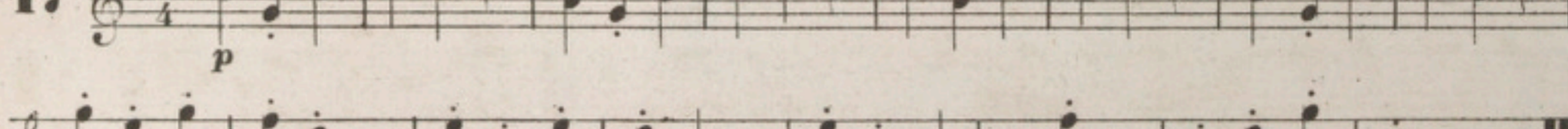

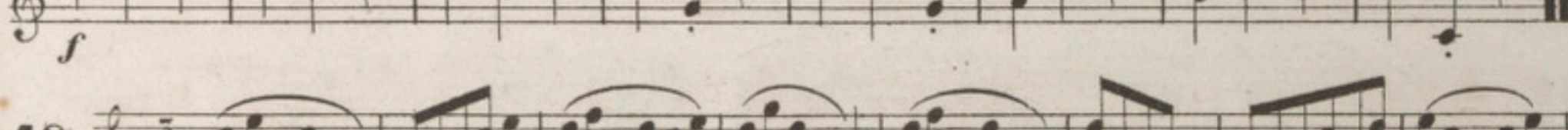
17 

18 

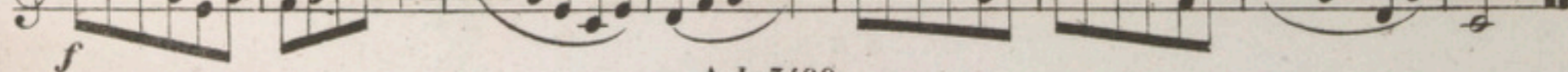

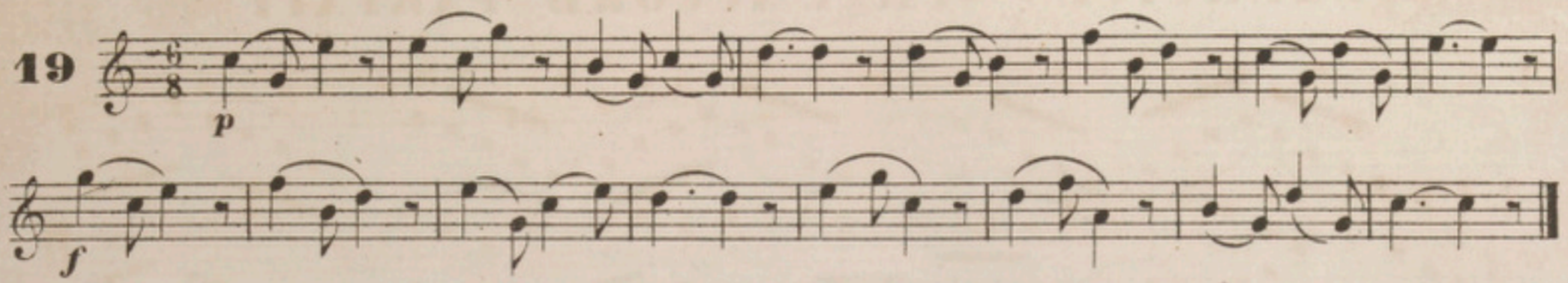

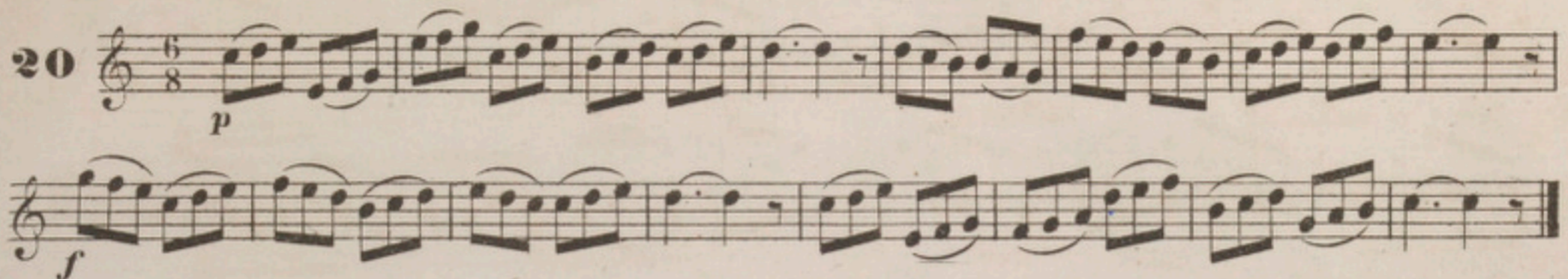
19 

20 

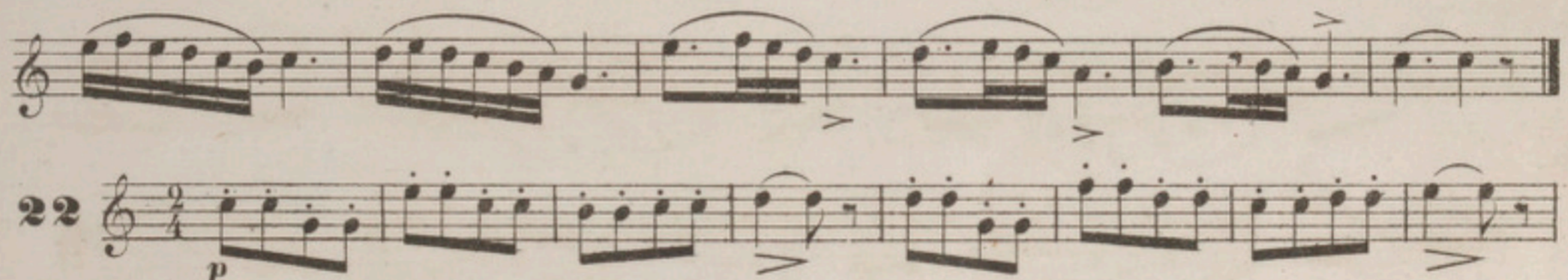
21 

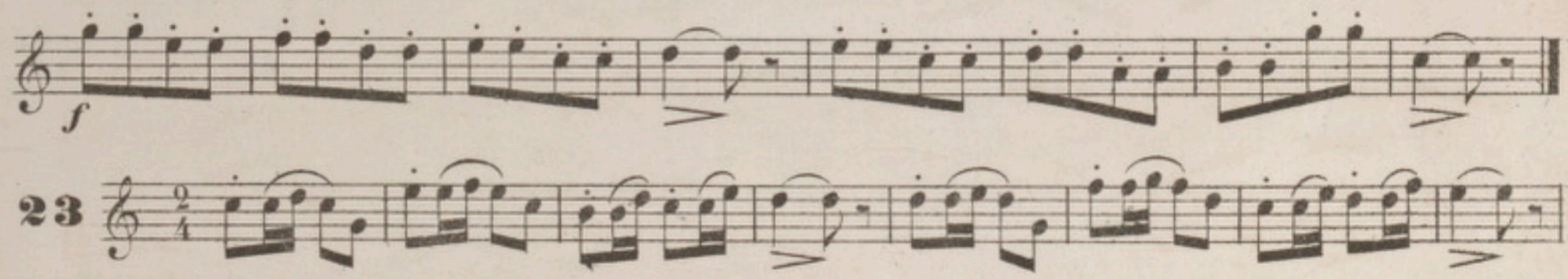
22 

23 

24 

EXERCICES SUR L'ACCORD PARFAIT

EXERCICES SUR LES ARTICULATIONS

- Exercise 2:** Similar to exercise 1, but with different phrasing.

EN UT MAJEUR

GAMME 

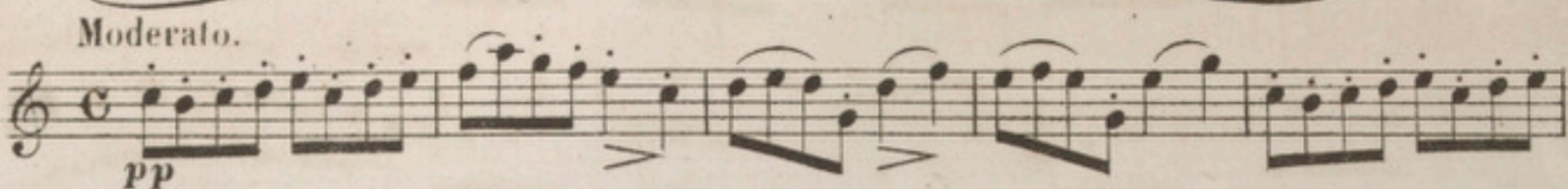
1^{er} EXERCICE. *Moderato.*  *pp*

 *Fin.* *ff*

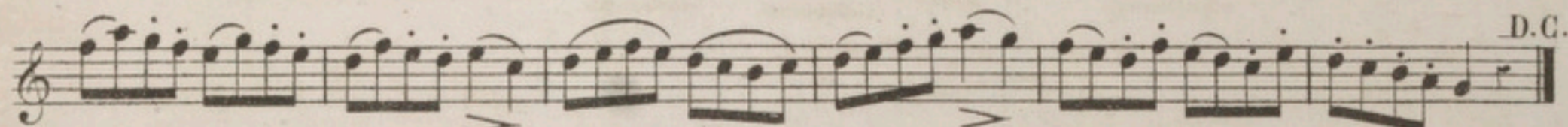
 *D.C.*

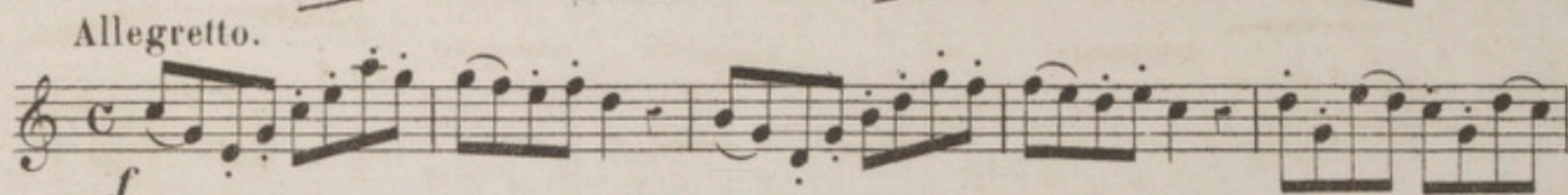
2^e EXERCICE. *Allegretto.*  *f*

 *Fin.* *mf*

 *D.C.*

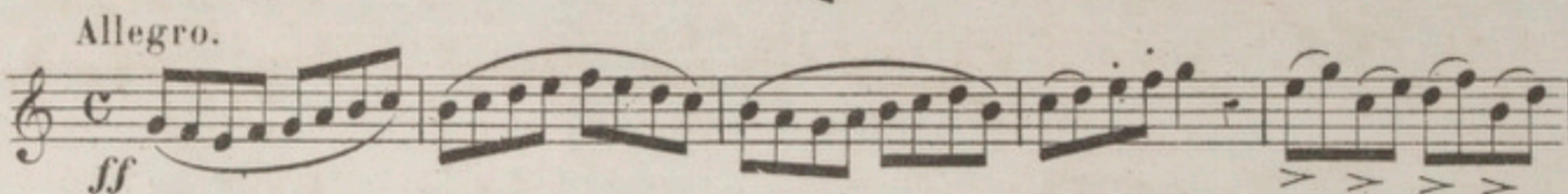
3^e EXERCICE. *Allegro.*  *ff*

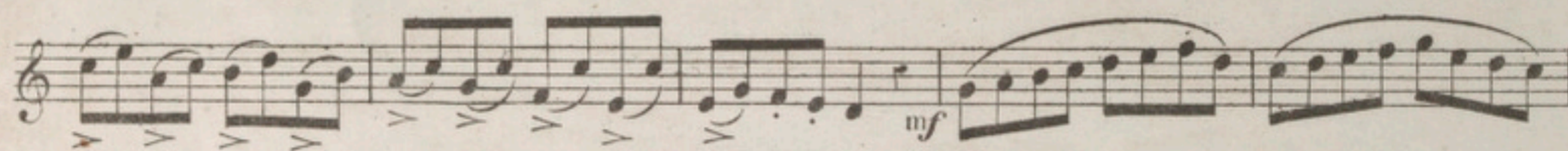
 *mf*

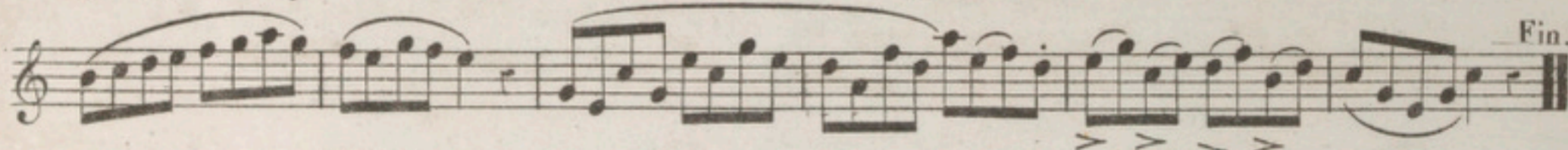
 *Fin.*

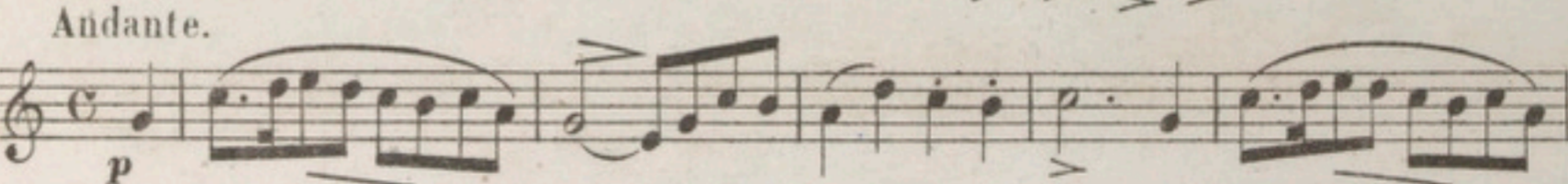
1^{re} RÉCRÉATION. *Andante.* *Mélodie Allemande.*  *p*

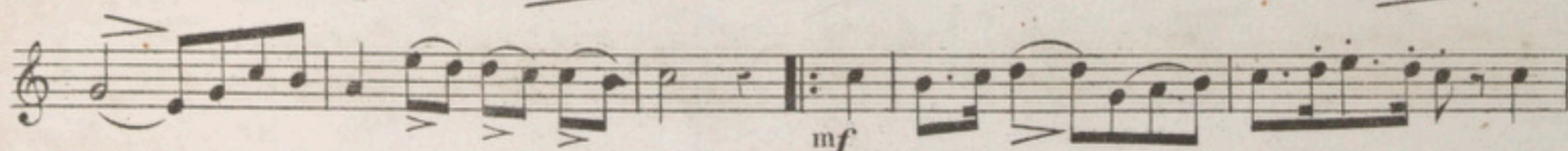
 *mf*

 *p* *Fin.*

Andante.

2^e RÉCRÉATION.

Mélodie Suisse.

Moderato.

3^e RÉCRÉATION

Zelmire.

Allegretto.

4^e RÉCRÉATION

Si j'étais Roi.

EN LA MINEUR

GAMME 

1^{er} EXERCICE. *Andante.*
ff 

2^{er} EXERCICE. *Allegretto.*
p *ff* *p* 

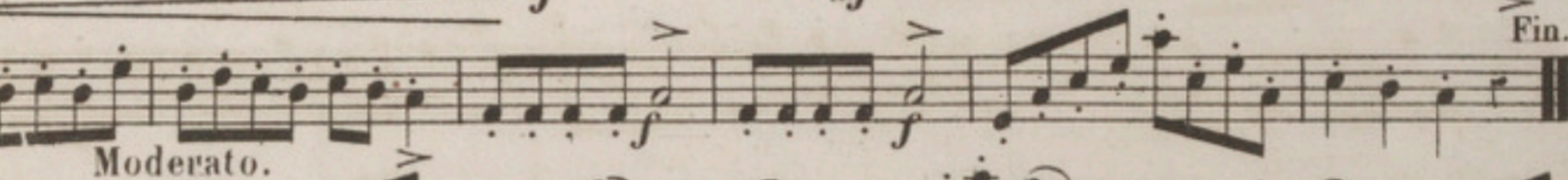
3^{er} EXERCICE. *Moderato.*
f *mf* 

5^{er} RÉCRÉATION. *Andante.*
pp *simple.* 

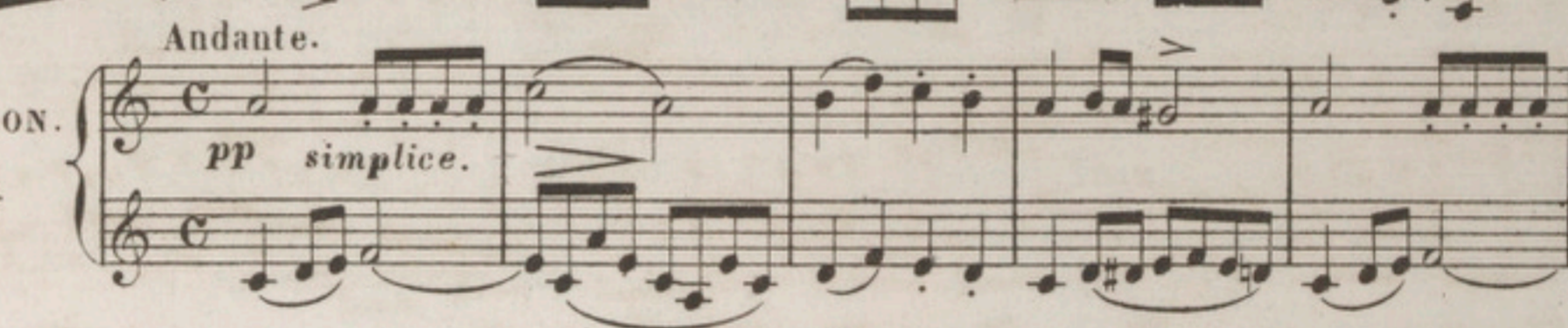
Berceuse. 

Fin. 

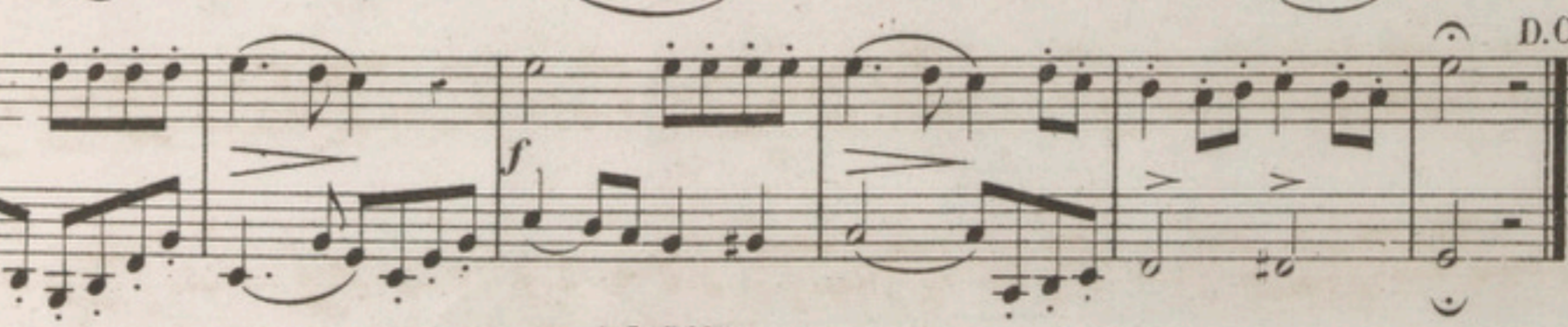
D.C. 

6^e RÉCRÉATION. *Moderato.*
Remords et souvenirs

Fin. grazioso.
mf

7^e RÉCRÉATION. *Andante.*
Fanny
Chanson créole
p

8^e RÉCRÉATION. *Moderato.*
Simple histoire
p

9^e RÉCRÉATION. *Allegro.*
Promenade galop
p

Fin.
p

EN FA MAJEUR

GAMME 

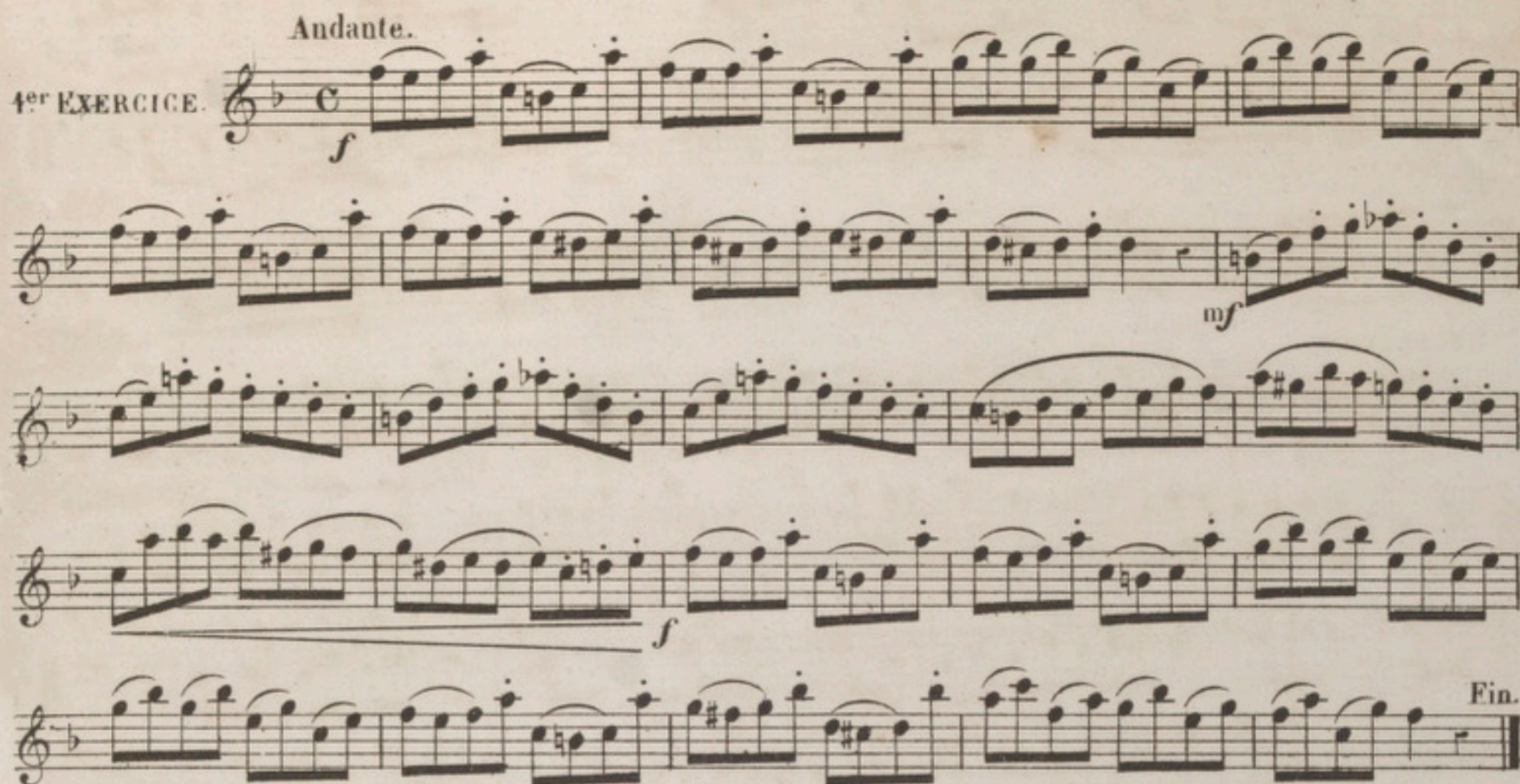
4^{er} EXERCICE. *Andante.* 

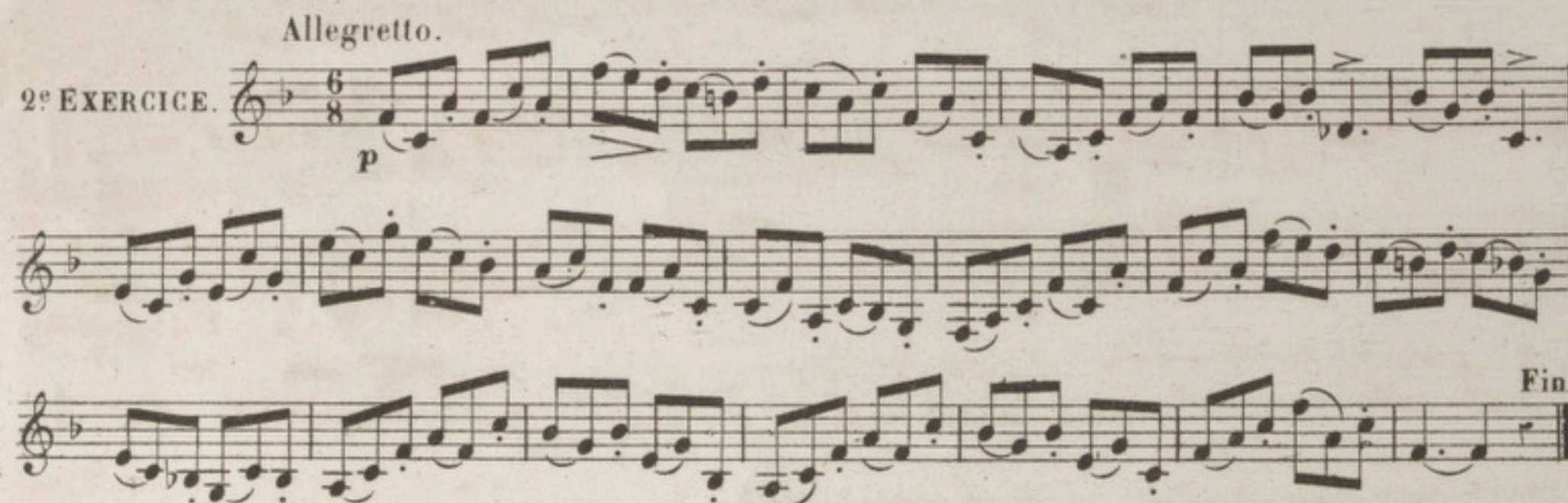
2^e EXERCICE. *Allegretto.* 

3^e EXERCICE. *Moderato.* 

10^e RÉCRÉATION
La Pensée (Valse)

Allegretto.

p

Fin.

mf

D.G.

11^e RÉCRÉATION.
L'Elisire d'amore

Allegretto.

pp

ff

pp

mf

f

mf

ff

Fin.

Andantino.

12^e RÉCRÉATION.
Thème Français

Andante.

15^e RÉCRÉATION.
Si j'étais Roi.

EN RÉ MINEUR

GAMME 

Andante.

1^{er} EXERCICE.

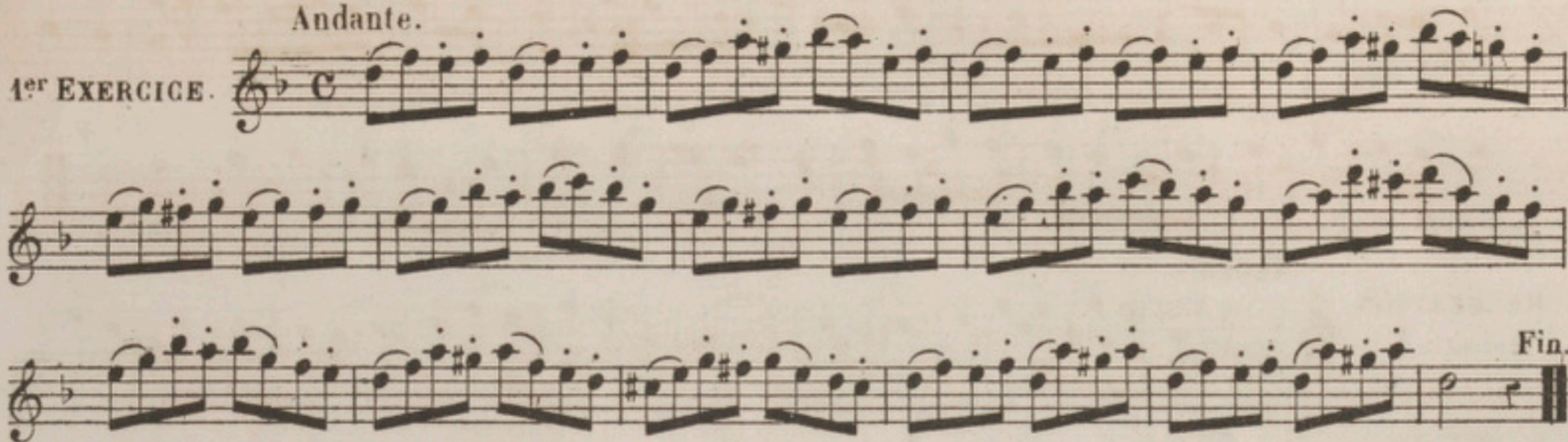

Moderato.

2^e EXERCICE.

Allegretto.

3^e EXERCICE.

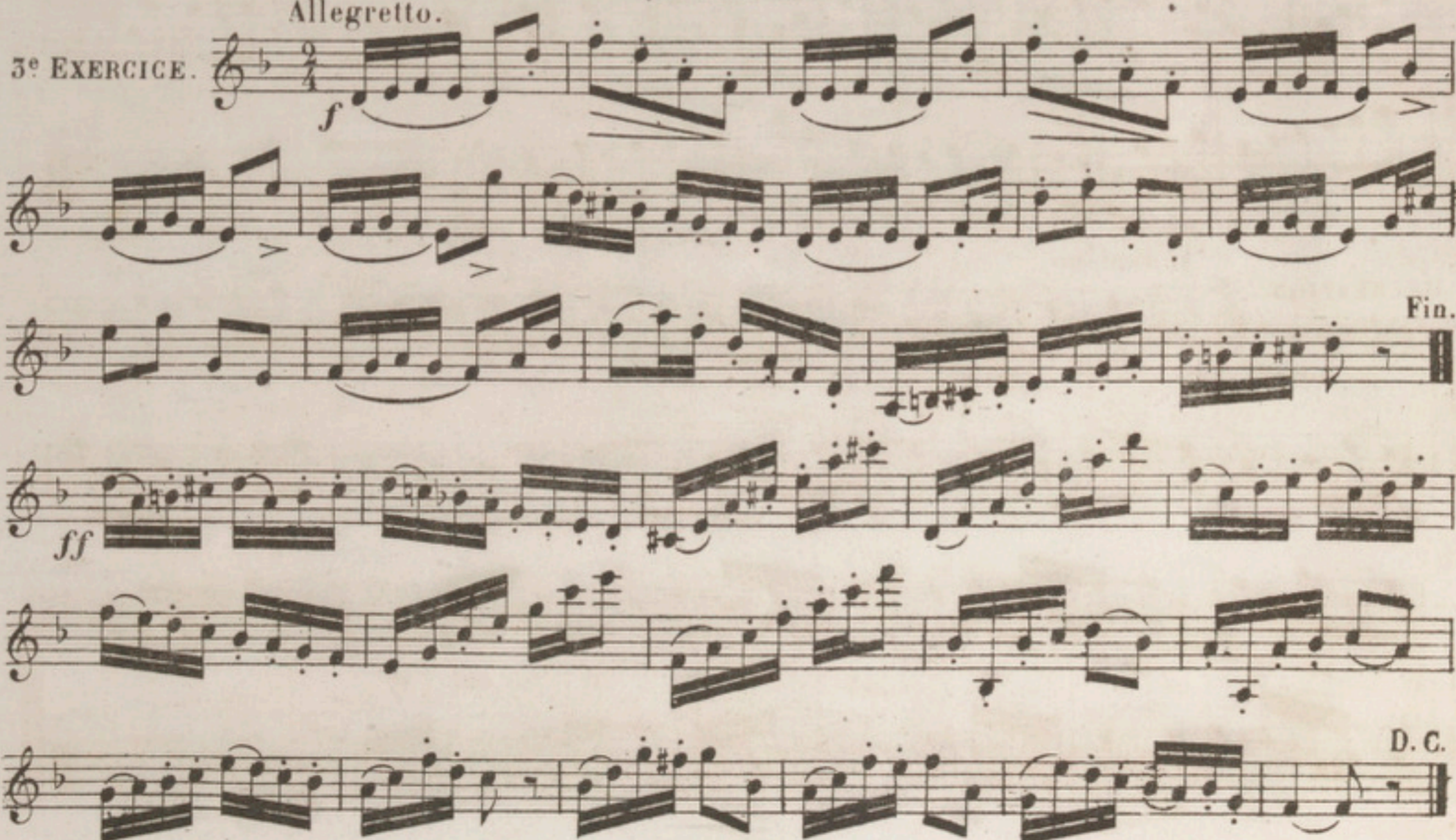

14^e RÉCRÉATION.
L'Arabesque.

Allegretto.

15^e RÉCRÉATION.
Mélodie.

Andante.

16^e RÉCRÉATION.
La chanson du père.

Andantino.

17^e RÉCRÉATION.
Fabliau.

Andantino.

DE LA SYNCOPE

On appelle syncope, le prolongement d'un son commençant sur un temps faible ou sur la partie faible d'un temps et finissant sur un temps fort ou sur la partie forte d'un autre temps ou du même temps. La syncope est indiquée par une note dont la valeur est plus grande que celle des deux autres notes qui la précèdent ou la suivent.

La syncope se fait toujours à contre temps; elle doit être attaquée franchement sans faire sentir le temps sur lequel elle finit.

Moderato.

1^{er} EXERCICE.

Moderato.

2^e EXERCICE.

Allegretto.

3^e EXERCICE.

DE L'APPOGGIATURE

L'appoggiature est une note d'agrément étrangère à l'accord, elle doit être appuyée avec force et se résoudre avec douceur sur la note qui suit.

L'appoggiature est simple ou double; dans le premier cas elle est placée au dessus de la note réelle; dans le second cas elle est placée au dessous à un demi ton de distance. Elle prend pour valeur la moitié de la note qui la suit.

Andantino.

1^{er} EXERCICE.

Allegretto.

2^e EXERCICE.

Allegro.

3^e EXERCICE.

EN SOL MAJEUR

GAMME 

1^{er} EXERCICE. *Andante.*
pp 

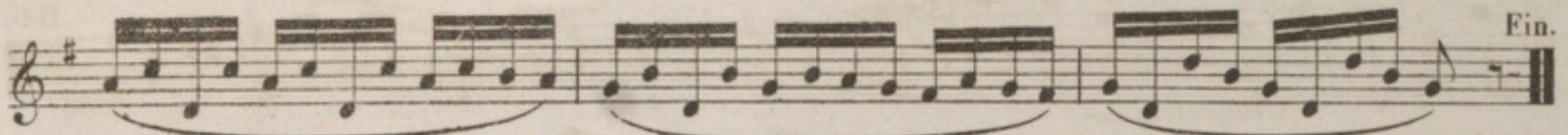

2^e EXERCICE. *Andantino.*
p 

3^e EXERCICE. *Moderato.*
mf 

18^e RÉCRÉATION. *Andante.*
L'oiseau bleu.
p 

Allegretto.

19^e RÉCRÉATION.

Le barbier de Seville.

Andantino.

20^e RÉCRÉATION.

La dernière pensée
de Weber.

The sixth system is the final system on the page. It ends with a double bar line and the marking "D.C." (Da Capo), indicating that the first system should be repeated. The music is in a lighter, more delicate texture.

EN MI MINEUR

GAMME. 

Allegretto.

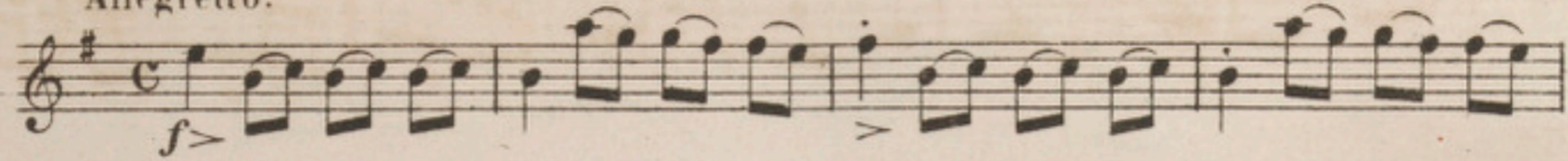
1^{er} EXERCICE. 

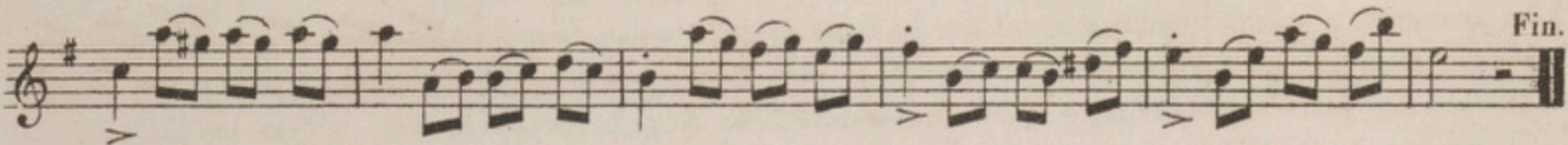
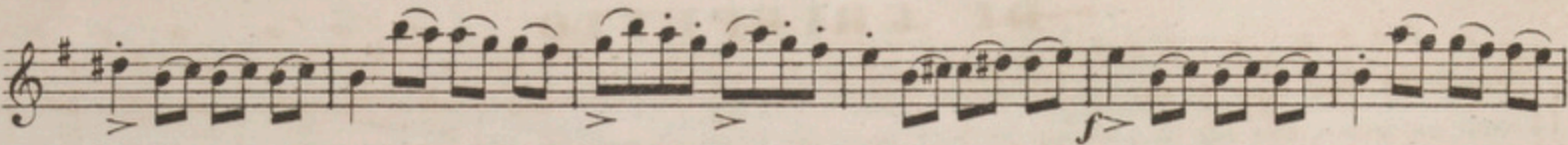

Andantino.

2^e EXERCICE. 

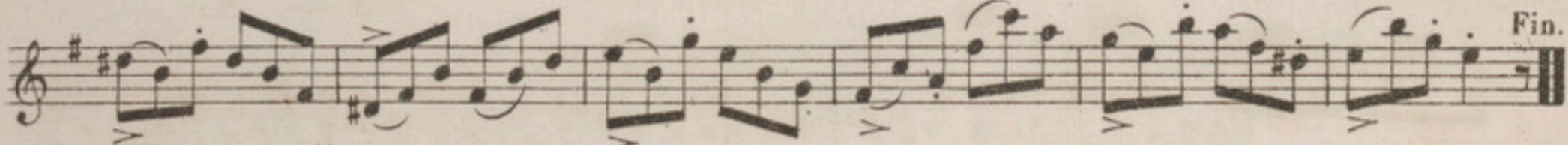

Allegro.

5^e EXERCICE. 

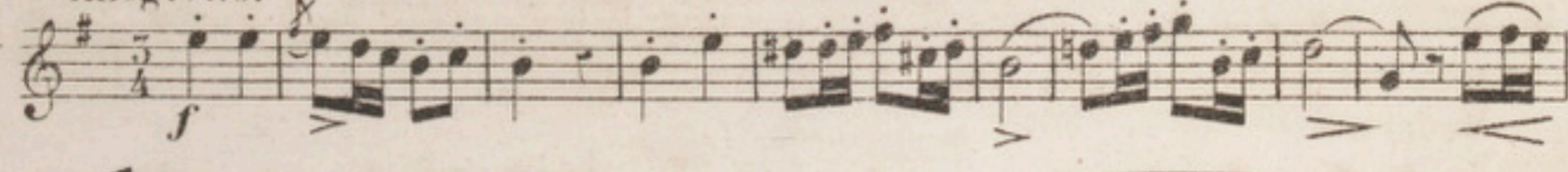

Allegretto.

21^e RÉCRÉATION. 

Robin des bois.

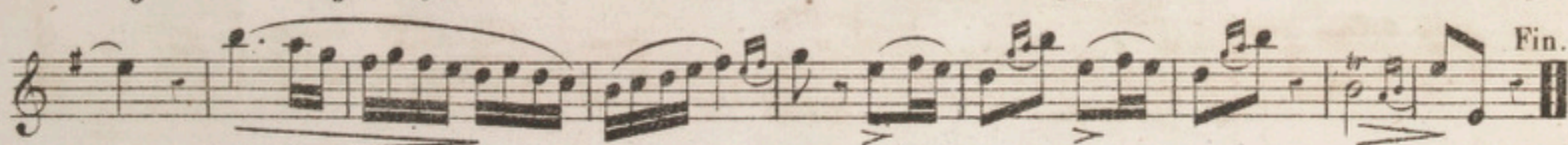
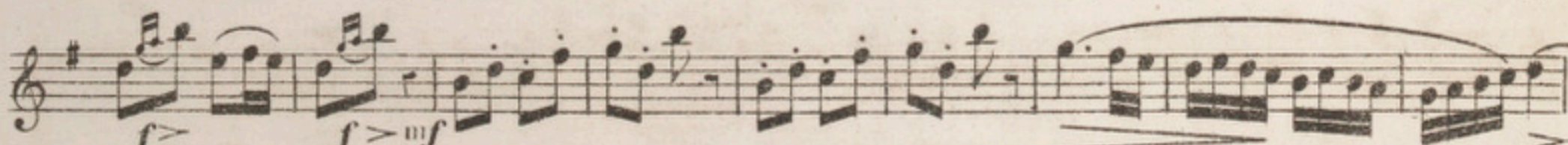

22^e RÉCRÉATION. *Mina.* **Andante.**

DU GRUPPETTO

Gruppetto, veut dire un groupe de notes, composé de quatre petites notes dont les queues sont liées et dont la valeur est prise, non sur la note qui les suit, mais sur le temps qui précède.

Le *gruppetto* s'indique le plus souvent par ce signe ∞ au dessous duquel on place un # ou un b selon l'altération que l'on fait subir à la troisième note qui le suit. Le # placé en dessous, indique que la troisième note est diésée; le b placé en dessus rend la note supérieure bémolisée. Le *gruppetto* avec le demi ton inférieur est d'un effet plus doux et plus agréable à l'oreille.

Les auteurs modernes écrivent les *gruppetti* en toutes notes au lieu de les indiquer par un signe. Il est de mauvaise école de précipiter les *gruppetti* ou autres agréments du style musical.

Moderato.

EXERCICE. *p*

The exercise consists of three staves of music in common time (C). The first staff begins with a treble clef, a key signature of one sharp (F#), and a dynamic marking of *p*. The second staff begins with a dynamic marking of *mf* and ends with a *Fin.* marking. The third staff begins with a key signature change to one flat (F) and ends with a *D.C.* marking. The music features various rhythmic patterns, including sixteenth-note runs and slurs.

DU TRILLE ou CADENCE

Le *trille* ou *cadence*, est l'émission rapide de deux notes de degrés conjoints que l'on doit considérer sous trois aspects; la préparation, les battements et la terminaison. La durée est toujours égale à celle de la note qui le porte; on l'indique par le signe *tr*.

Pour étudier le *trille*, on doit laisser tomber les doigts sans raideur, le commencer lentement et en augmenter peu à peu la rapidité, jusqu'à ce que les doigts aient acquis la souplesse et la légèreté désirables.

Le *trille* commence toujours par la note qui le porte, s'il en était autrement, il serait indiqué, soit par la note supérieure, soit par la note inférieure.

Moderato.

dolce.

EN SI \flat MAJEUR

GAMME.

1^{er} EXERCICE. *Allegretto.*

2^e EXERCICE. *Moderato.*

3^e EXERCICE. *Andantino.*

Allegretto moderato.

25^e RÉCRÉATION.

1. a Somnambule.

Allegretto.

24^e RÉCRÉATION

Si j'étais Roi.

Musical score for the second piece, '24^e Récréation' (Si j'étais Roi). It is written in 6/8 time and consists of five systems of piano accompaniment. The dynamics range from *p* (piano) to *ff* (fortissimo). The piece concludes with a double bar line and the word 'Fin.'.

25^e RÉCRÉATION.
Chanson nègre.

Allegretto.

ff

Fin.

mf

ff

mf

D.C.

26^e RÉCRÉATION.
Elle est partie.

Allegretto.

mf

f

rall.

ff

p

Fin.

EN SOL MINEUR

GAMME 

1^{er} EXERCICE. *Allegretto.*
mf 

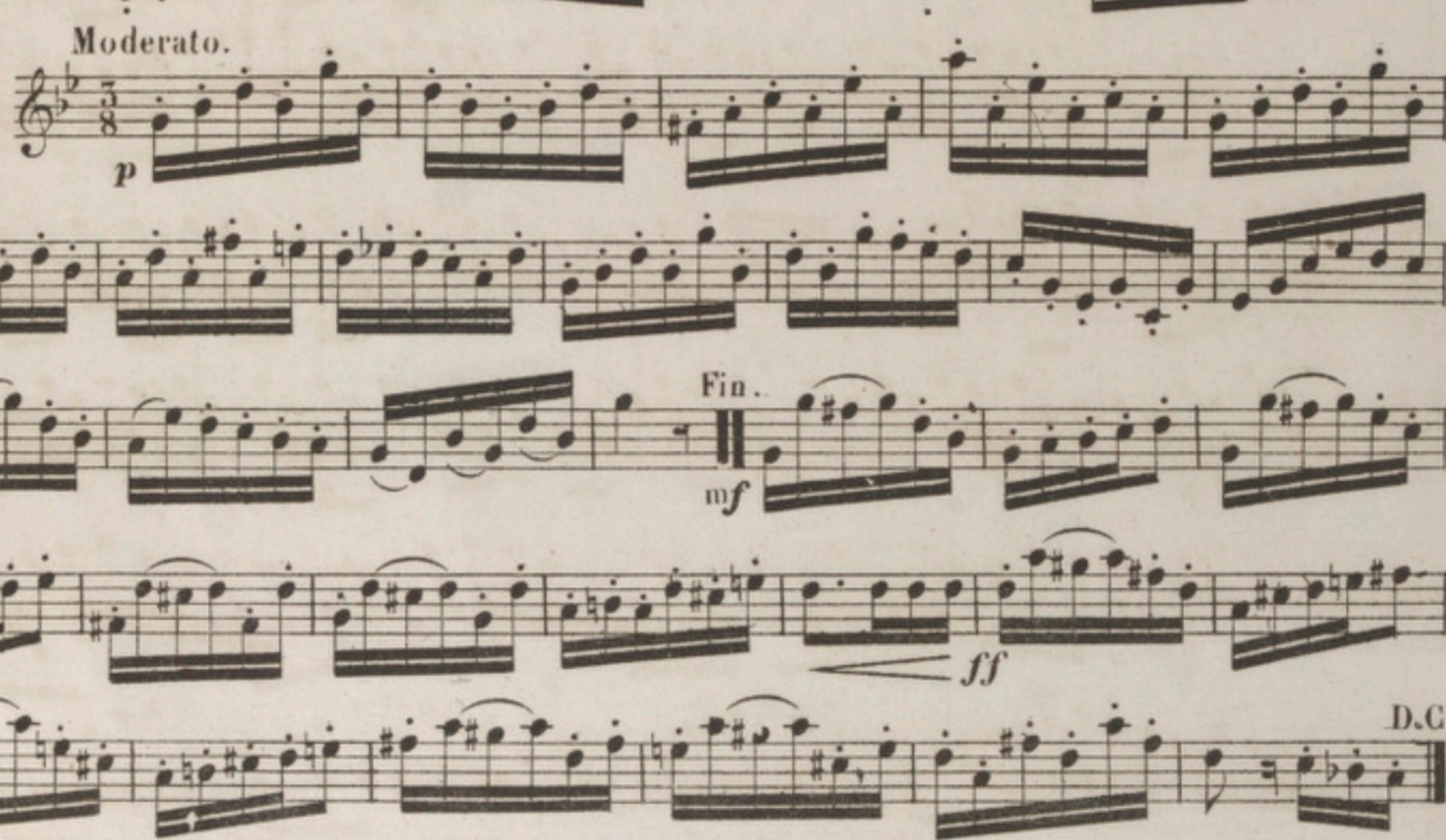
2^e EXERCICE. *Moderato.*
p 

27^e RÉCRÉATION. *Andante.*
 Le départ de l'hirondelle
 Réverie *pp* 

EN RÉ MAJEUR

GAMME

Moderato.

1^{er} EXERCICE.

Allegretto.

2^e EXERCICE.

Andantino.

3^e EXERCICE.

Allegretto.

28^e RÉCRÉATION.

Le bijou perdu.

Moderato.

29^e RÉCRÉATION.

Mina.

EN SI MINEUR

GAMME.

1^{er} EXERCICE. *Allegretto.*

2^e EXERCICE *Moderato.*

5^e EXERCICE. *Allegro.*

30^e RÉCRÉATION. *Allegretto.*
Un dernier adieu.

EN MI \flat MAJEUR

GAMME. 

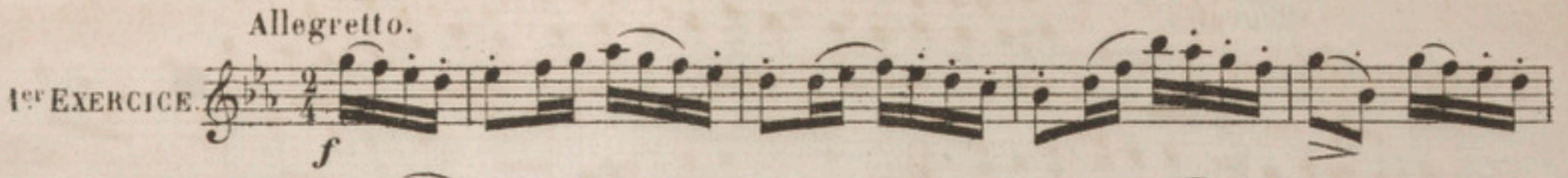
1^{er} EXERCICE. *Allegretto.* 

2^e EXERCICE. *Andantino.* 

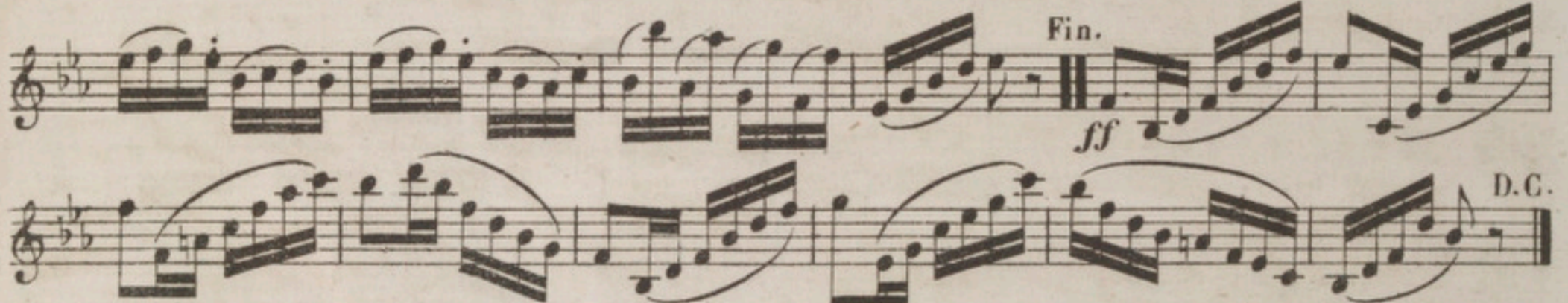

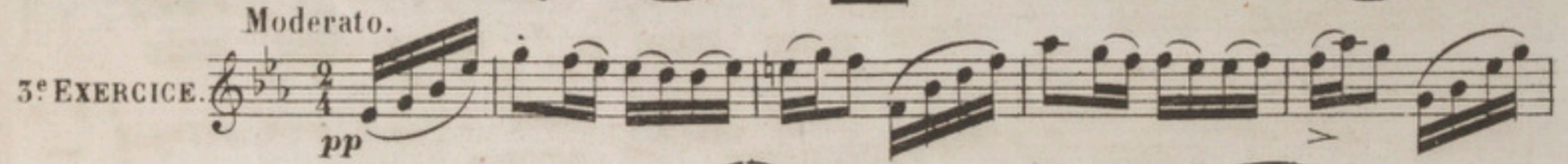
3^e EXERCICE. *Moderato.* 

51^e RÉCRÉATION. *Allegro.* *Le bijou perdu.* 

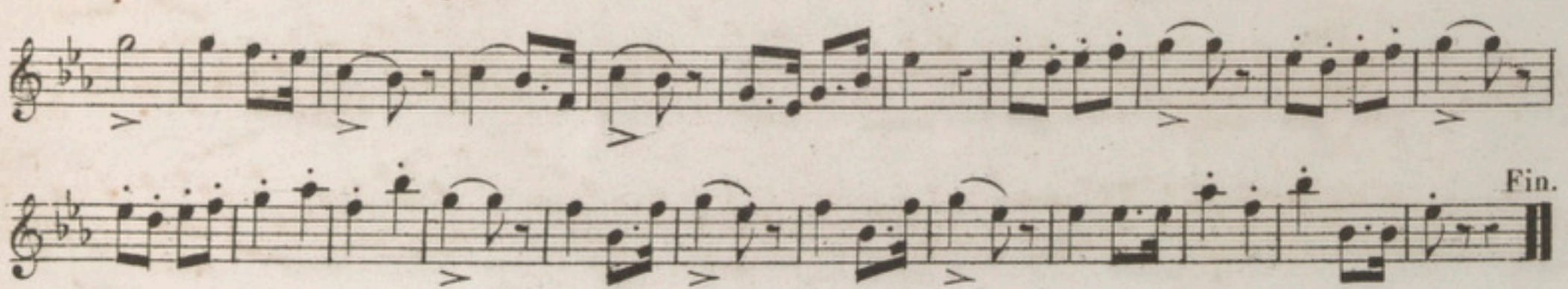

32^e RÉCRÉATION.

Danse Brésilienne.

Allegro.

ff

marcato.

Fin.

f

mf

ff

33^e RÉCRÉATION.

Mina.

Andantino.

pp

Allegretto.

mf

Fin.

rall.

EN UT MINEUR

GAMME.

1^{er} EXERCICE. *Allegretto.*

2^e EXERCICE. *Moderato.*

3^e EXERCICE. *Poco vivo.*

54^e RÉCRÉATION. *Andante.* *Prière de Moïse.*

SIX DUOS

SUR DES THÈMES FAVORIS

Moderato.

N^o 1.

Moderato.

Nº 2.

Andantino.

Nº 3. *Andante.*
pp

in tempo.
rall. *p*

ad libitum.

rall. **Fin.**

Allegretto.

Nº 4.

Allegro.

N^o. 5.

The second system continues the piece and includes a 'Fin.' marking. The dynamics shift to forte (*f*) for the final section. The right hand has a more active melodic line with some grace notes, while the left hand maintains its accompaniment. The system ends with a final flourish.

The third system features various articulation marks, including accents and slurs, across both hands. The right hand continues with its melodic pattern, and the left hand provides a consistent rhythmic base. The dynamics are not explicitly marked in this system.

The fifth system is marked with fortissimo (*ff*) dynamics. The right hand has a more rhythmic and chordal texture, while the left hand continues with its accompaniment. The system concludes with a fermata.

The sixth system continues with various articulation marks and dynamics. The right hand has a melodic line with some grace notes, and the left hand provides a steady accompaniment. The system ends with a fermata.

Adagio.

Nº 6.

SIX ÉTUDES

Andantino gracioso.

1

p

mf

ff

f

mf

p

f

ff

Fin.

Allegretto.

p

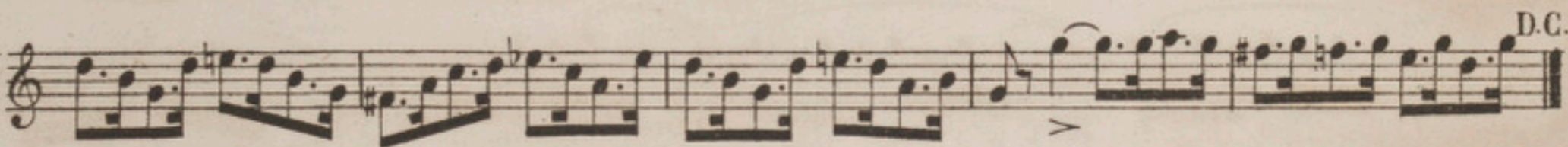
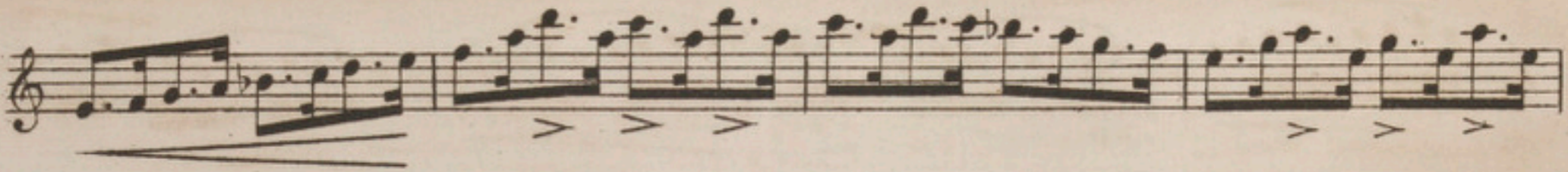
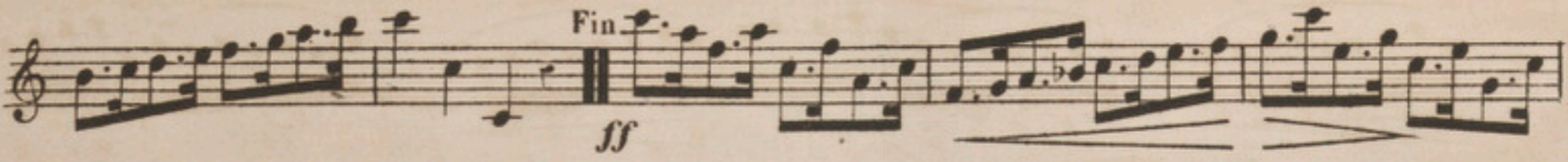

Moderato staccato.

Andantino legato.

4

ff

pp

ff

Fin.

Moderato espressivo.

5

mf

ff

mf
Moderato.